



# A Paz

**Apoio:**  
Grupo de Estudos  
Aprendizes da Verdade – ESDE  
Rua Eng. Rebouças, 2.519  
Curitiba-PR – 80.230-040  
Tel: (41)3333-8523  
**E-mail:**  
[bi.semp@yahoo.com.br](mailto:bi.semp@yahoo.com.br)  
**Site:**  
[www.osmensageirosdapaz.com.br](http://www.osmensageirosdapaz.com.br)

Boletim informativo bimestral da Sociedade Espírita “Os Mensageiros da Paz” -

Edição nº 10 - Ano 2 – Março/Abril/2011

## PALAVRA DO PRESIDENTE

**Q**ue estamos vivendo os albores de uma nova Era, nem é preciso dizer. De tempos em tempos, a humanidade parece ser sacudida por fatos que transcendem a simples razão, ao simples entendimento. Leva muito tempo para que se aceitem determinados eventos. O mundo parece cindir-se. No Ocidente, uma crise sem precedentes ameaça a harmonia e integridade das civilizações ditas ocidentais. Os preceitos milenares de ordem política, social e econômica parecem não ter mais sustentação. Anseia-se por novas bases para uma nova civilização. A sociedade ocidental que surgiu da revolução industrial parece não ter mais sentido, o materialismo capitalista ruiu em suas bases, em seus fundamentos essenciais. Na Ásia, China e Índia, as duas maiores nações em população do planeta, mais de um terço dos habitantes desperta de um torpor milenar para integrar-se em novos tempos da Era Eletrônica. E vêm com toda força. No Oriente, as nações Islâmicas, após séculos de submissão a regimes políticos de opressão, despertam para novos anseios de liberdade política, social e de expressão. De fato, o domínio e avanço das ciências parecem ter despertado nos povos, a necessidade de novas bases para as civilizações que habitarão a Terra no terceiro milênio. A supremacia do intelecto levará as consciências encarnadas no mundo à supremacia da Era do Espírito em que prevalecerão valores éticos e morais, ou seja, espirituais. Tivemos que conquistar as Leis que regem a matéria para chegarmos ao entendimento de que os verdadeiros valores são de ordem intelecto-moral, que conduzem à transcendência. O materialismo, dito dialético ou científico, não tem mais razão de ser, não leva a nada, a não ser a um consumismo exacerbado dos bens físicos, que enriquece os mais ricos e empobrece os mais pobres, ou seja, aumenta a legião dos excluídos no mundo. A clareza destes novos tempos nos dá, em sua máxima expressão, a Doutrina Espírita, que, conjugando ciência e filosofia, a par da evolução da religiosidade humana, está apta a nos conduzir a esta Nova Era que se prenuncia, a Era do Espírito. Estudemos a DOCTRINA ESPÍRITA CODIFICADA PELO SÁBIO ALLAN KARDEC, foi para isso que a Espiritualidade Maior, liderada pelo Espírito Verdade, nos legou esse cabedal de iluminado conhecimento. “Buscai a Verdade, e Ela vos Libertará”, são chegados os tempos! Abraços fraternos!

**Rubens Corrêa**  
Presidente da SEMP

## Em 11 de abril a SEMP faz 98 anos!

Vamos festejar no dia 09 de ABRIL, SÁBADO, às 20h, com uma PALESTRA CANTADA pelo CORAL PAZ e LUZ, seguida de COQUETEL e BOLO, patrocinados exclusivamente por Isaura Ribeiro Cardoso, a trabalhadora mais antiga da Casa e uma de suas fundadoras, que completará seus 90 anos de vida no mesmo mês.

**VENHA COMEMORAR CONOSCO!**

## EDITORIAL

**C**ada início de ano faz brotar novas inspirações e redobra as energias para colaborarmos com o governador de nosso orbe a fim de que as Leis Morais e as Verdades Eternas alcancem mais Espíritos, tanto encarnados como desencarnados, com o objetivo de acelerar este processo de transição para um mundo de Regeneração, alardeado por tantas obras espiritualistas, particularmente as espíritas. Estas, diferentemente das demais, explicam os motivos e como isto ocorrerá, ensinando que as mudanças serão gradativas, embora irreversíveis, tendo lentamente iniciado já ao tempo da Codificação e acentuando-se numa progressão geométrica cujo âmagos vivenciamos atualmente.

Nós, que tivemos acesso às informações que a Doutrina Espírita propicia, de forma aberta e acolhedora, sentimos a responsabilidade que nos cabe de divulgar estes ensinamentos, que nada mais são que aqueles do Cristo, ampliados em algumas revelações por conta de nossa capacidade um pouco maior de compreensão, decorridos estes dois milênios de aprendizado através das inúmeras reencarnações.

Basta de protelações, de desculpas e tentativas de justificar o comodismo e o apego a esses velhos hábitos materialistas. “Os tempos – a Era do Espírito – são chegados!” Venha estudar, aprofundar-se nestes conhecimentos que matam a sede interior; venha praticar o que Jesus nos ensinou, a verdadeira caridade, material e moral; venha conhecer a cura espiritual de si próprio e do próximo.

Em 2011, ao completar os seus 98 anos, a SEMP está cada vez mais dedicada, preparada e determinada a cumprir seu objetivo maior, de pequeno foco luminoso à disposição da Espiritualidade Superior para os desígnios do Pai Eterno.

Venha e confira!

**Grupo de Estudos Aprendizes da Verdade**

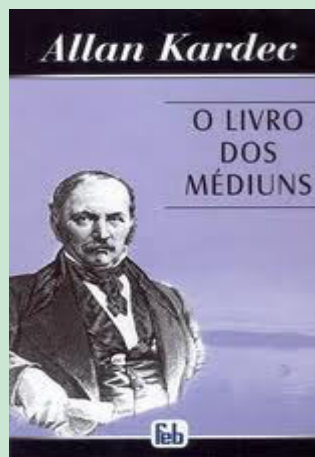

**150 ANOS de**  
**O Livro dos Médiuns**  
**de Allan Kardec**  
**1861 - 2011**  
**Venha estudar conosco!**

Leia na página 3

## MEMÓRIAS DA SEMP – X

### AS INSTALAÇÕES – 2ª parte

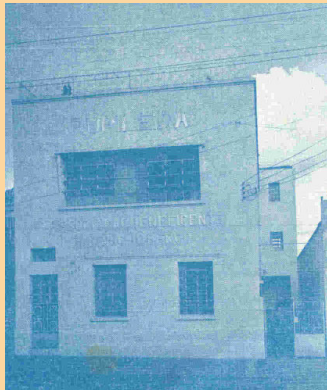

Fotos da Pupileira e solário em 1955

**N**as laboriosas gestões do irmão Francisco Alceu Coelho Martins, de 1990 a 1993, a sede sofreu duas significativas reformas oferecendo condições mais satisfatórias ao crescente público que a ela se dirige. Nessa ocasião, além da construção de cinco amplas salas no primeiro andar da SEMP, foi construído um novo auditório com dimensão de 11m x 15m, para abrigar, com conforto, cerca 200 pessoas, que em 11 de abril de 1997 foi formalmente denominado de auditório Octávio Cruz, em homenagem àquele que foi Presidente da SEMP por onze anos seguidos, de 1946 a 1956. Também foi construída uma ampla sala, sob o novo auditório, para as atividades de assistência social às gestantes e outros. Em especial, nessa reforma, destacam-se as instalações amplas da livraria, que em 11 de abril de 1997 foi formalmente denominada de Livraria Mário Silveira, honrando quem presidiu a SEMP por 8 anos.

Na gestão de Rubens Corrêa (1994 a 1999), foi feita significativa melhoria nos sanitários, pisos e tetos dos auditórios, piso do antigo salão do auditório, onde estão as instalações da câmara de passes e da livraria. Com a crescente atividade de estudos doutrinários, adaptou-se o terceiro piso do prédio da antiga pupileira, onde era o solário das crianças, formando-se um segundo auditório para até 100 pessoas. O prédio da antiga pupileira abriga hoje atividades dos departamentos de bem estar social, doutrinário e de infância e juventude.

Nos últimos anos, pequenas reformas aconteceram, destacando-se a criação da sala da videoteca, a reconstrução no teto do primeiro andar do prédio antigo, que estava infestado de cupins, a ampliação do espaço da biblioteca, a pintura externa dos dois prédios, a pintura do piso térreo do prédio do Departamento do Bem Estar Social.

No quadriênio da gestão de Eny Silveira (2004 a 2007) foram continuadas as obras de adequação da casa, em especial, a substituição total da cobertura do auditório, para resolver o grave problema de goteiras que existia desde a sua construção. Também se fez a reforma do piso do prédio principal e a reforma da área de cozinha.

Recentemente, o corredor entre os dois prédios da SEMP foi coberto com telhas translúcidas e o pátio do estacionamento foi reformado, com a retirada da cobertura e reforço da estrutura do muro de divisa. Um antigo depósito, anexo ao estacionamento, foi completamente revitalizado, criando-se um amplo espaço para armazenamento de bens do bazar.

**Nilson Nazareno**  
Diretor do Departamento Doutrinário

## Braços cruzados

Orson Peter Carrara\*



**E**stá absolutamente fora de moda a teoria dos braços cruzados. Indiferença, inércia, comodismo e desinteresse constituem o que se pode chamar de desperdícios e são situações que não têm mais espaço na sociedade moderna.

Ou nos lançamos, destemidos, em busca de nossos objetivos de vida ou estaremos amargando decepções pela opção de permanecer apenas na contemplação, mergulhados apenas no mundo dos sonhos e das expectativas. O esforço pessoal é mesmo a mola propulsora de nossas conquistas e de nosso progresso. Aquele que não se dispuser, corajosamente e com perseverança, a pedir, a buscar, a pesquisar e a bater nas portas não logrará o êxito que deseja.

Essas valiosas observações, óbvias, mas esquecidas, estão no capítulo *Princípio da lei de esforço*, constante do livro *Multiplicando nossos talentos – mensagens de motivação e autoajuda*, de Waldenir Cuin, e editado pela Editora EME, de Capivari-SP. Cuin é um grande amigo e presenteou-nos com mais um de seus lúcidos livros. A lição foi lida em família e achei oportuno trazê-la aos leitores, pois como pondera o autor, os valores da perseverança, da determinação, coragem, otimismo e obstinação, são de profundo significado que precisam estar incorporadas em nosso vocabulário prático. Afinal basta observar e estudar a vida dos grandes ícones da história humana. Todos aqueles que venceram seus desafios são aqueles que empreenderam grande cota de esforços no alcance de seus objetivos. Afinal, não há notícias que alguém tenha logrado realizar suas propostas de vida, esperando resultados de mãos alheias. As realizações requerem mesmo a determinação, a perseverança e a coragem.

Timidez, acanhamento, medo e indiferença nos situam na retaguarda. Não temos que nos comparar a ninguém, mas sim seguir adiante, sempre respeitando pessoas e situações, porque também avançar com lesões nos semelhantes, igualmente, não possui valor. O mérito está em avançar eticamente. Prejudicar, lesar, corromper, maltratar e manipular com prejuízos alheios é caminho fácil, mas imoral e com consequências desastrosas no futuro. Não tem valor.

Valor há quando avançamos com dignidade!

A lei de esforço traz alegrias, abre caminhos, cria oportunidades, eleva a autoestima e, melhor, valoriza nossa condição humana. Nada de medos ou timidez. Avançar sem cessar, com determinação, eis a proposta de vida. Braços cruzados... ah, já se conhecem os resultados.

Infelizmente, muitos de nós desconhecemos as próprias potencialidades, perdendo-nos na reclamação, na queixa. Preferimos o lado mais fácil da revolta e da acusação, da reclamação, esquecendo-nos que a felicidade é fruto da construção perseverante.

\*Orson Peter Carrara é palestrante- colaborador da SEMP, onde será o orador em 29 de maio; reside em Matão (SP) e escreve artigos e livros espíritas.

## ESPAÇO da INFÂNCIA e JUVENTUDE

TURMA	ANO de NASCIMENTO	EVANGELIZADORES
JARDIM I	2007 e 2008	Anna Theresa Vida Vieira Teresa do Nascimento Juliana Hakuro Ohno
JARDIM II	2005 e 2006	Cislaine Caznoça Juliana Maria Maia Bloch
1º CICLO	2003 e 2004	Tharsila Oliveira Lima Moletta Dirlene Maria de Rezende Cunha
2º CICLO	2001 e 2002	Saete Alves Jandira Lopes Lessa Ludimila Lopes Fernandes
3º CICLO	1999 e 2000	Silvana Calabrese do Carmo Christiane Merkle Zoccoli Ângela Ribeiro Villatore
JUVENTUDE I	1997 e 1998	Eliane M. Ferraz João Carlos Baptista Lopes
JUVENTUDE II	1990 a 1996	Fabiana Ferreira Valcir Antonio da Costa

**Evangelização e Assistência às crianças carentes na 5ª feira, de tarde:**  
Mariele Viviane Dzievulski Pérola



O DIJ aceita novos evangelizando durante todo o ano letivo. Traga suas crianças e jovens, dos 3 aos 21 anos de idade!



Os participantes da Juventude II reuniram-se e com o apoio da Diretora do DIJ, receberam todas as crianças e os jovens na entrada da SEMP em 06 de fevereiro, primeiro domingo de atividades do DIJ. Cada colaborador participante tinha um crachá específico com o ciclo e a idade correspondente, para levar a criança ou o jovem recém chegado à sua respectiva sala, para que se sentissem mais acolhidos e evitando que ficassem perdidos. Foi um trabalho muito bem-vindo e nossos jovens estão de parabéns, assim como seus coordenadores, responsáveis por tal iniciativa.

Que nossa Juventude seja cada vez mais atuante, pois nela deverão se formar os futuros coordenadores e dirigentes dos trabalhos da SEMP.

**Marita Pianaro**

*Diretora do Departamento da Infância e Juventude*

### DEPARTAMENTO do BEM ESTAR SOCIAL

As atividades deste Departamento retornaram no dia 15 de fevereiro, com muito ânimo e disposição das voluntárias para o trabalho. O antigo depósito, localizado no estacionamento da SEMP, agora hospeda o material do bazar destinado às assistidas, cedendo seu espaço anterior para a instalação de um Berçário que irá abrigar os lactentes de nossas ex-gestantes, enquanto estas recebem as orientações e participam das atividades semanais agendadas.



**Eny Silveira**

*Diretora do Departamento do Bem Estar Social*

## NOVAS ATIVIDADES PÚBLICAS da SEMP

- **LEITURA em GRUPO de O LIVRO dos MÉDIUNS:** em homenagem ao **sesquicentenário desta obra de Kardec**, foi organizado um grupo de leitura, discussão e interpretação deste que é a base para todo o conhecimento sobre mediunidade e sua prática, que se reunirá nas três primeiras sextas-feiras de cada mês, a partir de **11 de março**, propondo-se a complementar o entendimento através de leituras auxiliares em A Gênese, Revista Espírita (de 1858 a 1869), etc..

- **CURSO de ESPERANTO:** iniciando com uma palestra no dia **02 de março**, às 20h, ministrada por Ivan Eidt Colling, presidente da Associação Paranaense de Esperanto, o curso será realizado **todas as quartas-feiras** neste mesmo horário, através do estudo de obras espíritas em Esperanto, como 'O Livro dos Espíritos' e 'Ação e Reação'. Os coordenadores do curso – Matheus Artioli Firmino, professor do Curso de Línguas e Interculturalidade da Universidade Federal do Paraná e Fábio Andrey Salles – propuseram-se também a inserir legenda nos vídeos de O Livro dos Espíritos, explicado questão por questão por Rubens Corrêa. Esta atividade visa a ampliar a divulgação do Espiritismo a todos que conhecem o Esperanto ao redor do planeta.

- **CINEMA ESPÍRITA COMENTADO:** a partir de **14 de maio**, exibição de um filme espírita ou vídeo de conteúdo moral, seguida de comentários interativos à luz da Doutrina Espírita, todo 2º sábado de cada mês.

# Programação de palestras na SEMP – Março/Abril/2011

Domingo 10h	Tema de O Livro dos Espíritos	Palestrante
06/03	Questões 330 à 343	Cláudio
13/03	Questões 344 à 360	Robson
20/03	Questões 361 à 385	Valter
27/03	Tema livre	Rubens
03/04	Questões 386 à 399	Robson
10/04	Palestra Especial	José Maria
17/04	Questões 400 à 418	Nilson
24/04	Tema livre	Rubens

Terças-feiras	Palestrante 13h45	Palestrante 20h	Tema de O Evangelho Segundo O Espiritismo
01/03	Anízia	Márcia Abreu	Cap.21-Falsos Cristos e falsos profetas
08/03	Barreto	Célia Furlan	Tarde: Tema livre Noite: Tema URE-Leste
15/03	Sueli Guerra	Marli Sokoloski	Cap.22-Não separar o que Deus uniu
22/03	Jociely	Oscar	Cap.23-Moral estranha
29/03	Valter	Jaime	Cap.24-Não por a candeia debaixo do...
05/04	Kátia	Robson	Cap.25-Buscai e achareis
12/04	Cláudio	Marli Sokoloski	Tarde: Tema livre Noite: Tema URE-Leste
19/04	Juliana	Gastão	Cap.26-Dar de graça o que de graça...
26/04	Nilson	Valter	Cap.27-Pedi e obtereis

## ATENÇÃO, VOLUNTÁRIOS da SEMP

O Presidente da SEMP, Rubens Corrêa, convoca todos os trabalhadores da Casa para a reunião do dia **02 de abril, às 15h**, no Salão Principal. Sua presença é essencial! Não falte!

## LIVRARIA da SEMP

Temos mais de 1.000 títulos incluindo as obras básicas, apostilas de estudo, romances, CDs de mensagens ou de preces, audiobooks, livros infantis e muito mais.

PROMOÇÃO: as obras básicas de Kardec pela Editora Ide, com capa plástica, por apenas R\$ 5,00 cada.

## BIBLIOTECA da SEMP

Nossa biblioteca oferece, para empréstimo ou leitura no local, mais de 5.000 obras literárias, tanto para o estudo da Doutrina como para uma leitura edificante.

## VIDEOTECA da SEMP

Oferecemos, para empréstimo, um acervo de mais de 500 títulos, entre filmes, palestras e documentários.

Locando 2 filmes, você leva uma palestra de cortesia.

**VISITE-NOS e APROVEITE!**

**Eros Kossatz**

*Diretor do Departamento de Difusão Doutrinária*

## Outras atividades abertas ao público

\* PASSE E ÁGUA FLUIDIFICADA: ministrados durante as palestras, nos horários acima referidos.

\* IRRADIAÇÃO PARA DOENTES: às terças-feiras à tarde e à noite, 20 minutos antes das palestras são anotados os nomes de pessoas doentes que estejam impossibilitadas de vir à Casa.

\* ATENDIMENTO FRATERNAL: a partir de 20 minutos antes das palestras aos domingos e às terças-feiras à tarde e à noite, os trabalhadores da recepção da Casa estarão aptos a encaminhar para este setor as pessoas que desejem amparo ou esclarecimento espirituais.

\* ATENDIMENTO DO DR. LEOCÁDIO: às terças-feiras, a partir das 19h, são entregues as senhas para as pessoas que desejem consultar o médico espiritual, cujo atendimento se inicia às 20h. A atividade estará em recesso até 14 de março.

\* CURSOS ÀS TERÇAS-FEIRAS, 15h:

- 1) PBDE, com duração de um ano e ingresso a qualquer tempo.
- 2) COEM, com duração de dois anos. Ingresso de alunos novos até 15 de março.
- 3) ESDE, com duração de três anos. Ingresso de alunos novos até 15 de março.

\* CURSOS ÀS QUINTAS-FEIRAS, 18h30: ESTUDO DO EVANGELHO, contínuo e com ingresso a qualquer tempo.

\* QUARTAS-FEIRAS, 20h: CURSO de ESPERANTO, durando o ano todo, com início em 02 de março.

\* CURSOS ÀS QUINTAS-FEIRAS, 20h:

- 1) PBDE, com duração de um ano e ingresso a qualquer tempo.
- 2) COEM, com duração de dois anos. Ingresso de alunos novos até 17 de março.
- 3) ESDE, com duração de três anos. Ingresso de alunos novos até 17 de março.

\* SEXTAS-FEIRAS, 20h:

1) Nas três primeiras sextas-feiras de cada mês, a partir de 11 de março: LEITURA em GRUPO de O LIVRO DOS MÉDIUNS, com ingresso a qualquer tempo.

2) Na última sexta-feira de cada mês, a partir de 25 de março: CURSO MEDIUNIDADE SEM PRECONCEITO, ministrado por Edvaldo Kulcheski. Ingresso a qualquer tempo.

**SAIBA MAIS no SITE da SEMP:**

[www.osmensageirosdapaz.com.br](http://www.osmensageirosdapaz.com.br)